2020

Краеведческий календарь

юбилейные и памятные даты и события

Чаинского района

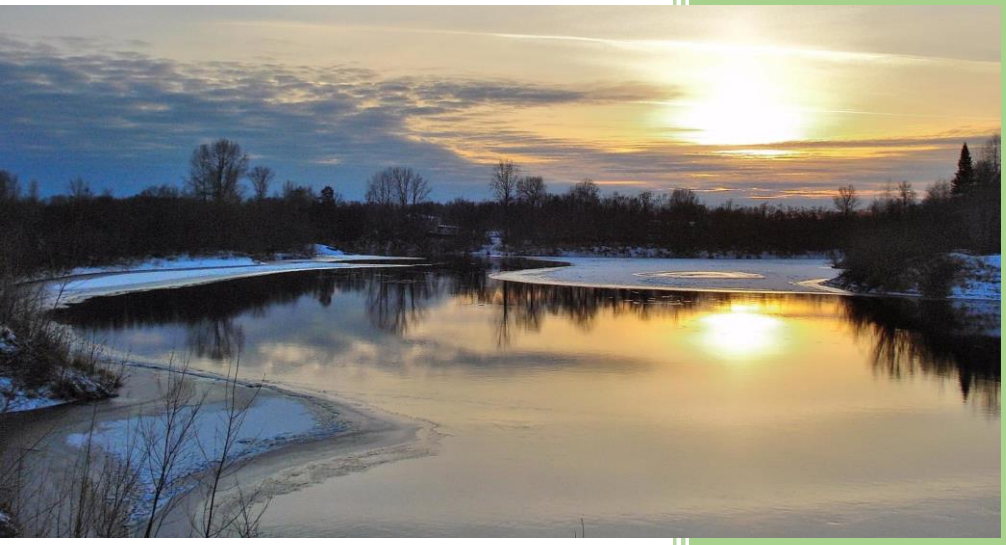

Муниципальное бюджетное учреждение культуры «Межпоселенческая централизованная библиотечная система» Чаинского района

Краеведческий календарь

ЗНАМЕНАТЕЛЬНЫЕ И ПАМЯТНЫЕ ДАТЫ ЧАИНСКОГО РАЙОНА НА 2020 год

ИНФОРМАЦИОННО-БИБЛИОГРАФИЧЕСКОЕ ПОСОБИЕ

Подгорное – 2020 г.

Муниципальное бюджетное учреждение культуры «Межпоселенческая централизованная библиотечная система» Чаинского района

КРАЕВЕДЧЕСКИЙ КАЛЕНДАРЬ
Знаменательные и памятные даты
Чаинского района на 2020 год

Электронная версия размещена на сайте МБУК МЦБС Чаинского района www.libpg.tomsk.ru

В календарь включены фотографии из архива Центральной районной библиотеки с. Подгорного Чаинского района и районного краеведческого музея с. Подгорного

Краеведческий календарь. Знаменательные и памятные даты Чаинского района на 2020 год: Информационно-библиографическое пособие / Сост. Т. К. Сандакова. - Подгорное: МБУК «МЦБС» Чаинского района, 2020.-58 с., ил. фото

ОТ СОСТАВИТЕЛЯ

Уважаемые читатели! Центральная районная библиотека с. Подгорного издает Календарь знаменательных и памятных дат Чаинского района, который включает сведения об основных событиях политической, экономической, научной, культурной жизни района, о людях района, оставивших след в его истории. Календарь знаменательных и памятных дат – своеобразный хронограф, цель которого – акцентировать внимание жителей района на интересные события и наиболее значимые даты, напомнить о выдающихся людях, чьи имена и судьбы связаны с районом. Календарь – ежегодное издание, адресованное всем тем, кто интересуется краеведческими знаниями, историей района. Материал сгруппирован в хронологии дат. Имеется перечень дат с неустановленным месяцем. К отдельным датам даются текстовые справки, списки книг и статей из периодических изданий. Печатный вариант Календаря с 2013 года хранится в краеведческом фонде Центральной районной библиотеки, электронный начиная с 2012 года - на сайте Централизованной библиотечной системы www.libpg.tomsk.ru Будем рады предложениям по включению новых дат или их уточнениям, а также дополнениям, которые помогут при составлении следующих выпусков Краеведческого календаря.

380 лет назад (1640 г.)

- На реке Чая отмечено 9 селькупских поселений, в которых проживало 332 человек;

Историческая справка

Селькуп. Худ. А. Д. Тимофеев

НАРЫМСКИЕ СЕЛЬКУПЫ. Селькупы – древнейшие обитатели приобской тайги, называемой Нарымом – народ, изученный не до конца. Язык – самодийский, близкий к ненецкому и родственный угро-финским языкам. В культуре селькупов много архаичного и загадочного, некоторые её черты уводят далеко на юг, вплоть до Шумера. Таёжные рыболовы и охотники, селькупы знали земледелие, ткачество из конопли и крапивы, металлообработку, были прекрасными воинами.

Источник:
https://kraeved.lib.tomsk.ru/page/159/

Библиография:

1. Тучков, А. Г. Селькупы [Текст] /А. Г. Тучков // История и культура народов Сибири: учебное пособие. Томск. гос. педагогич. ун-т.—Томск: [Издательство Томского государственного педагогического университета], 2003. - С. 143-153: ил;

2. Народы Сибири. Народы мира. Этнографические очерки / Под ред. М. Г. Левина, Л. П. Потапова. - Ленинград: Издательство Академии наук СССР, 1956.- 1084 с., ил., карт.
3. Славнин, Витольд Донатович. Народы Сибири = The Peoples of Siberia: [набор открыток] / В. Д. Славнин. — [Томск]: Кугаевский Валерий Николаевич, [1995]- (: Типография "Иван Федоров") .
Вып. 1.— [1995]. — 32 отд. л. в одной обл.: цв. ил.; 13 см.

[книги можно взять в краеведческом фонде Ч/З Центральной районной библиотеки с. Подгорного]

115 лет назад (1905 г.)

- Был образован населённый пункт – п. Таскино (на 151 км правого берега р. Чая);
- В с. Варгатёр было – 36 хозяйств, в которых 4 двухколёсные телеги, 2 дровни, 23 коровы, 18 рабочих лошадей, 13 борон, 1 жнейка. Высевалось 430 пудов озимой ржи и пшеницы. Было пять хозяйств (3 мужчины, 8 женщин, 10 подростков), которые занимались нищенством.

100 лет назад (1920 г.)

- ***(2 января)*** в с. Подгорном был создан орган новой власти – Чаинский революционный комитет. В него вошли – Головизнин, Кунашев, Осипов. Председателем стал Тарасюк;
- Был создан Светлянский сельсовет с центром в с. Светлянка;

История Светлянки (имя то какое дали селу!) похожа на СУДЬБЫ многих наших сибирских селений.

…Из Пермской губернии малоземельные крестьяне по царскому указу двинулись в необжитую Сибирь. Поехал искать

счастье и Андриян Егорович Качин. Да не один, а сразу прихватил всё семейство: шестерых детей да больную жену. Старшему Васютке в тот памятный 1909 год едва исполнилось 14 лет. До Подгорного доехали с купеческим обозом, возвращавшемся из Томска в Нарым после распродажи рыбы. Тёплым мартовским днём Васютка шел вместе с отцом левым берегом Чаи выбирать постоянной местожительство. Остановились на обрывистом берегу. Место ровное, возвышенное, кругом вековые сосны, берёзы. А чуть дальше небольшие полянки расположены так, что, если выкорчевать – четыре десятка деревьев, получишь десятину пригодной для пахоты земли.

Вырыли землянку, перетащили на лошадёнке, которую купили по дороге в Подгорное, весь домашний скарб. Стали рубить избу – первую избу в будущей Светлянке. Она и сейчас стоит, как живой памятник, напоминая далёкое прошлое. Василий Андриянович вспоминает, как вдвоём с отцом они поднимали брёвна на сруб, как берестом крыли крышу…

- Тяжёлые времена были, - вздыхает он.

- Особенно трудно было корчевать деревья. Подрубишь корни, влезешь на вершину сосны, привяжешь веревку к стволу. Отец снизу тянет, а я с вершины раскачиваю дерево. Не раз падал с высоты...

Ещё труднее было осваивать новую землю. Единственная лошадь тяжело волочила за собой соху, а отец с сыном, впрягшись в борону, тащили её следом.

По весне в эти края потянулись земляки – тоже переселенцы. Так и пошло.

Уже к 1915 году семейство Качиных засевало до 5-6 десятин земли. К тому времени по обе стороны усадьбы Качиных были построены десятки домов, образовав улицу. Жить стало легче.

Но радостям пришел конец. Шла империалистическая война. Вначале далёким эхом докатывалась она до Светлянки, но уже через год царское правительство потребовало на войну не только хлеба, но и пушечное мясо. Всё чаще и чаще голосили женщины, провожая на фронт своих мужей, братьев и сыновей…

16 мая 1916 года в Светлянку прискакал верховой из Подгорного. Около Качиных спешился и постучал в окно. Ёкнуло сердце у матери, отец выронил из рук табакерку…

Не думал Василий Андриянович живым вернуться домой, да видно под счастливой звездой родился. Выдюжил, хотя бывал в таких переделках, откуда возвращается один из сотни. Пришлось повоевать и за царя, и за Керенского. Только Советскую власть не отстаивал: отпустили домой по болезни.

Дома разруха, голод. Не успел как следует оглянуться, мобилизовал Колчак. Привезли в Томск, но Василий Андриянович с Павлом Васильевичем Кондратьевым (жил в Рямовом, умер в 1965 году) сбежали домой. Через два месяца дезертиров поймали и отправили воевать против Советской власти, но они вновь убежали и вступили в партизанский отряд. Это было уже на Алтае.

В Светлянку возвратился только в 1920 году. За активную помощь Советской власти В. А. Качин неоднократно поощрялся, а в 1922 году был избран членом волисполкома. Создавал в родном селе коммуну, а с организацией колхоза был его руководителем.

В трудные годы Великой Отечественной войны Василий Андриянович вновь избирается председателем колхоза, а позднее трудится на хозяйственных работах, пока не организовался совхоз.

Я попросил Василия Андрияновича рассказать, почему назвали посёлок Светлянкой. Оказывается, когда отводили участки (наделы) переселенцам, то землемеры у каждого главы

семьи подробно расспрашивали: откуда, по чьему указу явился на поселение и т. д. Получилось так, что в 1909-1912 годах сюда съехались чуть не все бедняки одноименного села из Пермской губернии. Вот и порешили на сходе сохранить название. Далёкое село Светлянка из центральной России сменило свой адрес, перекочевало в Сибирь.

А. Кунгуров

Источник: Кунгуров А. И село назвали Светлянкой /А. Кунгуров // За коммунизм. - 1967.- 28 февраля;
Варкентин Я. Возродится ли Светлянка? / Я. Варкентин // За коммунизм. – 1990.- № 104.- С. 2

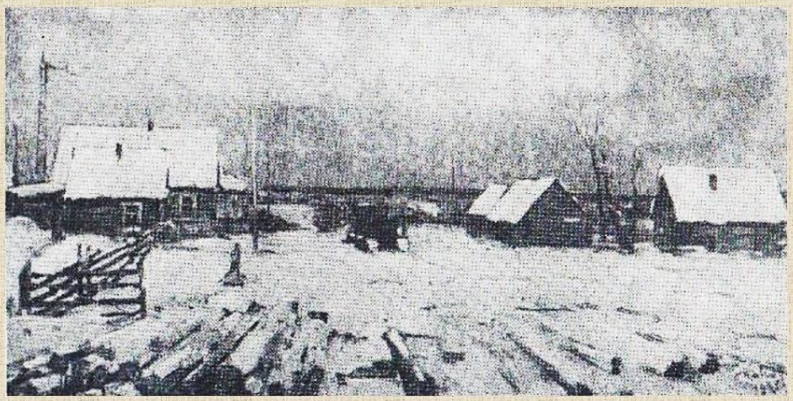

Панов Яков Яковлевич «Деревня Светлянка»

Панов Яков Яковлевич был прекрасным живописцем, радостным и открытым человеком. Свою родную деревню **Светлянку** и её окрестности, где он жил в детстве, писал каждую весну и осень начиная с начала 1950-х годов, даруя этим местам существование на холстах, где разлита гармония природы и таланта мастера.

С работами Я. Я. Панова можно познакомиться на сайте:
http://artmuseumtomsk.ru/page/10/0/106

100 лет назад (1920 г.)

- По словам старожилов, было создано первое в районе Подгорнское сельское потребительское общество (сельпо). Председателем стал И. Муратов, а его заместителем – М. Кравченко;
- В Чаинском районе действовали 15 торговых точек;

95 лет назад (1925 г.)

- (март) В Чаинском административном районе действовало 6 комсомольских ячеек общей численностью 61 человек: 22 бедняка, 16 служащих, 12 батраков, 11 середняков;
- (март – май) В Чаинском административном районе – 2191 хозяйство. Население – 11586 человек (мужчин – 5726, женщин – 5860);
- (25 мая) Постановлением ВЦИК ликвидированы губернии и уезды. Образован Сибирский край в составе 16 округов. В структуре Томского округа был обозначен и образованный 9 месяцев назад Чаинский район (4.09.1924 г.). Полное юридическое завершение нового районирования произошло 9 декабря 1925 г. на I Сибирском краевом съезде;
- (в течение года) В с. Подгорном был открыт первый в районе клуб, называвшийся тогда «нардом»

(народный дом). Мебель нового «очага культуры» состояла из 10 скамеек.[1]

Историческая справка

История Подгорнского Центра культуры и досуга начиналась еще в XX веке. В 1925 году был открыт первый в районе клуб – «Нардом» (народный дом).

В 30 годы началось строительство нового очага культуры. В годы войны был достроен новый клуб (позднее его назвали Домом культуры). В 1944 году в нем уже смотрели кино, ставили спектакли. Старожилы села помнят гастроли театра им. Шевченко из г. Харькова.

Дом культуры, Подгорное, 1967 год

[1] В районной газете «За коммунизм» от 21 июля 1977 г. В статье «Здесь работают» (с.3) указана дата открытия «нардома» - 1926 год

Народный театр, Подгорное 10.04.1949 г.

В середине 60-х, методом народной стройки, началось строительство нового Районного дома культуры. В 1968 году торжественно открыли новый Дом культуры, который служил подгорнцам до 1995 года. К сожалению, в 1995 году Дом культуры сгорел и с этого времени, потеснив детскую художественную школу, Дом Культуры стал занимать приспособленное помещение картинной галереи.

Дом культуры (1968-1995г.)

2012 год для культуры Чаинского района ознаменован долгожданным событием – открытием нового здания Центра культуры и досуга в с. Подгорном.

Теплый уютный зал с мягкими креслами на 200 посадочных мест, профессиональный звук и свет, сцена с бархатным занавесом, светлое, просторное фойе.

«Подгорнский центр культуры и досуга»

МБУК «Подгорнский центр культуры и досуга» является базовым центром Чаинского района. Имеет филиал - Ермиловский СДК. Целью Учреждения является реализация культурных и досуговых потребностей населения муниципального образования.

Источник:
https://www.podgornckd.tomsk.ru/content/glavnaja

90 лет назад (1930 г.)

- (30 июля) Постановлением ВЦИК параллельно с ликвидацией округов и образованием Восточно-Сибирского края прежний Сибирский край был переименован в Западно-Сибирский с центром в г. Новосибирске. В него вошёл и Чаинский административный район;

90 лет назад (1930 г.)

- (22 февраля) Леботёрском сельсовете образован колхоз «Труд»;

- (Июль) К этому сроку в посёлках Чаинской комендатуры было сосредоточено 2668 хозяйств спецпереселенцев из 15673 чел.;

- (27 сентября) Среди шести северных комендатур Чаинская была самой многолюдной: «в районе р. Той и Титанских грив» было сосредоточено 2278 семей из 13396 чел.;

- (В течение года) Образован Усть-Бакчарский сельский Совет;

- Партийно-государственный аппарат Чаинского административного района составлял 63 чел.: райком ВКП(б) - 5 чел., райком ВЛКСМ - 2 чел., райисполком - 17 чел., сотрудники 14 сельсоветов - 22 чел., райагроотдел - 8 чел., Союзхлеб - 5 чел., отделения Сибторга – 4 чел.;

. Посевная площадь административного района составляла 10062 га, в т. ч. 741 га принадлежали колхозам, 9284 га – единоличникам;

- Колхоз им. Беляевских[2] (д. Усть-Бакчар) слился с колхозом «Вольный пахарь» (д. Мостовая), сохранив своё название;

[2] Григорий Александрович Беляевских – первый секретарь Нарымского окружного комитета КПСС

90 лет назад (1930 г.)

- Создан колхоз «Маяк» (п. Ударный Леботёрского сельсовета);

- В административном районе заготовлено 3410 куб. м. древесины;

- Образован районный отдел здравоохранения. В его ведении находились 2 врачебных участка, которые состояли из 1 больницы на10 коек и 1 фельдшерско-акушерского пункта. Медицинские кадры были представлены 1 врачом, 4 фельдшерами и 1 акушеркой;[3]

- Педагогические учреждения и кадры:

  - ✓ школа колхозной молодёжи в с. Подгорном - 9 чел.,
  - ✓ четырёхкомплектные (то есть четырёхклассные) школы - 5 чел.,
  - ✓ сельские школы - 45 чел.,
  - ✓ пункты по ликвидации неграмотности - 3 чел.,
  - ✓ избы-читальни - 3 чел.;

[3] В книге «100 лет здравоохранению Чаинского района» (краеведческий фонд ЦБ) указана дата образования районного отдела здравоохранения - 1932 год

90 лет назад (1930 г.)

- В Чаинском административном районе создана почтово-телеграфная контора связи из 8 отделений.

Историческая справка

Прошлое и настоящее связи нашего района

До 1917 года территория Чаинского района, как и всего бывшего Нарымского края, была малонаселенной. Передвижение по ней представляло чрезвычайные трудности. Абсолютно отсутствовали дороги, имелись лишь заросшие тропинки к заимкам. Почты, телефона, телеграфа не было. Не было и почтальонов. Ещё в 1921 году письма население сдавало в сельсоветы, оттуда они доставлялись в волисполком, а затем с дежурным посыльным на междудворных подводах (т. е. перевозка на определенное расстояние) отправлялись в уезд (Колпашево). Месяцами шла корреспонденция в места назначения.

Совершенно по-иному выглядит связь в настоящее время (1966 г. *примеч. состав.*). В районе имеется районный узел связи и линейно-технический участок, 13 стационарных и три передвижных (на автомашинах ГАЗ-63) почтовых отделения. Во всех направлениях Чаинского района проложены трактовые дороги. Вот уже одиннадцатый год, как почта внутри района перевозится только на автомашинах. Пробег автотранспорта на перевозке почты в 1960 г. Составил 93,117, а в 1965 году – уже 1519,114 километров.

Сегодня (1966 г.) ежедневно на самолётах поступает почта из областного центра г. Томска.

Полученную корреспонденцию доставляют на квартиры трудящихся 44 почтальона районного узла связи, 6 почтальонов колхозов и 4 – леспромхоза.

Возросло количество исходящей письменной корреспонденции. В 1950 году ее было 230.239 единиц, в 1960 – 306.000, а в 1965 году – 382.379.

Многое достигнуто в области телефонизации. Если в 1936 г. Было всего 15 абонентов, в 1950 г. – 107, 1960 – 296, то сейчас в районе (1966 г.) – 560 абонентов телефонных станций. До 1950 года в районе имелась всего одна полуавтоматическая телефонная станция, в 1960 г. – 5, а сейчас (1966 г.) – 8, пять из них автоматических. В августе текущего года с пос. Копаное Озеро установлена радиорелейная связь. С 1962 года такая же связь действует с г. Колпашевом.

Установлена бесперебойная телефонно-телеграфная связь с г. Томском, г. Колпашевом и др. городами страны и районами области. В 1963 году телеграфный аппарат Морзе заменен на скородействующий буквопечатающий аппарат СТ-35.

Количество междугородних телефонных разговоров возросло с 2.100 в 1950 году до 22.207 в 1965 году.

Сбылась мечта Ленина о том, что радио должно стать «газетой без бумаги» и «без расстояний». Первый радиоузел мощностью в 9 ватт был построен в с. Подгорном в 1936 году, который обслуживал всего 120 точек. В 1950 году было уже 785 радиоабонентов, а сейчас (1966 г.) – 4508, обслуживаемых девятью радиоузлами Министерства связи.

Связь района будет совершенствоваться и в дальнейшем. Проектом плана на 1967 год предусмотрено строительство автоматической телефонной станции в с. Подгорном на 500 номеров (сейчас (1966 г.) их 360), Усть-Бакчаре – 80, в Гореловке и Гришкино – на 20. Намечены большие работы по улучшению и развитию радиофикации. В начале будущего года будет увеличено число каналов на телефонной связи Подгорное – Томск с двух до пяти.

Связисты района готовятся достойно встретить 50-летие Великого Октября и приложат все усилия, чтобы успешно справиться со стоящими перед ними задачами.

С Шендель,
начальник районного узла связи

Источник:
Шендель С. Прошлое и настоящее связи нашего района // За коммунизм. - 1966.- 17 сентября.

• В Подгорном была организована строительная артель «Строитель» из 25 человек во главе с Кудасовым

85 лет назад (1935 г.)

- **(5 марта)** Собрание женщин неуставной артели «Октябрь» в с. Коломинские Гривы решило преобрести на 120 руб. музыкальные инструменты для струнного оркестра и установить радиоприемник.
- ***(2 июля)*** В д. Четвёртая Тига Тигинского сельсовета организован колхоз им. Кирова.
- ***(1 августа)*** В д. Синярке Бакчарского сельсовета тоже возник колхоз - им. Чернова.
- ***(17 августа)*** Снятый год назад эпохальный кинофильм «Чапаев» оказывал воздействие на умы и дела людей и в чаинской глубинке. В п. Головинске Подгорнского сельсовета зарегистрирован колхоз им. Чапаева.

- ***(23 августа)*** Вышел приказ о разукрупнении Нарымского леспромхоза на 3 самостоятельных подразделения, в том числе и о создании на базе Чаинского лесозаготовительного пункта одноименного леспромхоза с центром в с. Подгорном. Первое самостоятельное лесозаготовительное предприятие района образовали Решетниковское, Лось-Горское, Матвеевское и Высокоярское плотбища.

Историческая справка

17 сентября 1935 года, леспромхоз был создан на базе Чаинского лесозаготовительного участка, имевшего Иксинский и Бакчарский мастерские участки и входившего в состав Нарымского окружного леспромхоза. В его распоряжение отдавались обширные лесные массивы по всему бассейну реки Чая. Хозяйство являлось первь 12 районе представителем индустрии, оно было призвано поставить лесные богатства района на все возраставшие потребности народного хозяйства в древесине.

Источник:
// За коммунизм. - 1975.- № 113. - С.2

Вехи истории леспромхоза.
Библиография:

1. Орлов А. Вехи истории леспромхоза // За коммунизм. - 1984
2. Губин С. Сорокалетний путь // За коммунизм. - 1975.- № 113
3. Трудовая слава коллектива // За коммунизм. - 1971.- 24 июня
4. По традициям первых стахановцев // За коммунизм. - 1975.- № 113.- С.3
5. Серебряков Я. Они руководили леспромхозом // За коммунизм. - 1974.- 29 июня

6. Пазников Н. А. Люди и годы. Из истории леспромхоза // За коммунизм. - 1975.- 22 мая
7. Добрая слава женщин - лесорубов // За коммунизм. - 1974.- 29 июня
8. Серебряков Я. Братья Ефимкины. Из истории леспромхоза // За коммунизм. - 1974.- 2 июля
9. Губин С. В суровые годы войны // За коммунизм
10. П. Вяткин Их трудовой запас // // За коммунизм. - 1975.- № 113. - С.3
11. Конев Г. В. Они были первыми // За коммунизм. - 1975.- 29 апреля. - С.2

Лесозаготовки.

Здание конторы Чаинского леспромхоза

Лесозаготовки. 1958 г. Копаное Озеро, Чаинский р-он

Лесосплав по реке. Чаинский р-он

85 лет назад (1935 г.)

- ***(24 августа)*** д. Верхпоповка Бакчарского сельсовета стала родиной очередного колхоза, названного «Герб Советов». Первым председателем был выбран А. М. Загуменнов.

- ***(27 сентября)*** Наплыв спецпереселенцев увеличил население административного района почти в 3 раза - до **50585** чел.

Вся Томская область – это большой памятник жертвам политических репрессий. Материалы о репрессиях (краеведческого характера) на сайте МБУК «МЦБС Чаинского района»:

Макариевские образовательные чтения
https://www.lib-podgornoe.ru/news-1976.html

Встреча с автором трилогии "Голия" В. А. Евдокимовым
https://www.lib-podgornoe.ru/news-1594.html

Виртуальная книжная выставка "Голос времени - голос истины", посвященная Дню памяти жертв политических репрессий
https://www.lib-podgornoe.ru/video.html ,
(https://www.youtube.com/watch?v=gxKESwImcCo&feature=youtu.be)

Авторский фильм Анны Стракович "Котлован". Автор рассказывает о том, как постепенно узнавала закрытую часть истории своей семьи, прошедшей через ссылку и аресты ее членов https://www.lib-podgornoe.ru/video.html ,
(https://www.youtube.com/watch?v=a_yfqGJ0Tks)

85 лет назад (1935 г.)

- ***(1 октября)*** В административном районе было создано 72 колхоза.

- ***(20 ноября)*** Постановлением Запсибкрайисполкома, утверждённым ВЦИК 20 января 1936 г., в границах Нарымского округа Западно-Сибирского края создан Бакчарский район. Его центром стало с. Селиваново, переименованное в с. Бакчар. К новой административной единице отошли 5 сельсоветов Чаинского района и 1 сельсовет Кривошеинского района. Ещё 2 сельсовета Кривошеинского района, наоборот, перешли под юрисдикцию Чаинского района.

- **85 лет** со дня рождения Казанцева Василия Ивановича [05.02.1935, д. Таскино Чаинского р-на, Томской обл.].

Василий Казанцев (1-й ряд, второй справа) – ученик Подгорнской средней школы (1951 г.)

Историческая справка

Поэт. Родился 5 февраля 1935 в деревушке Таскино Чаинского района, на севере Томской области. Окончил филологический факультет Томского университета, Высшие литературные курсы при институте Литературы в Москве.

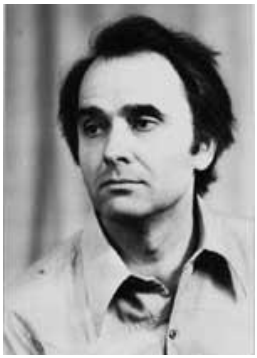

Печатается с 1958 года. Первая книга стихов «В глазах моих небо» вышла в Томске в 1962 году. Автор 20 книг стихов, одной книги прозы. В конце 60-х годов руководил литобъединением "Молодые голоса" при ТПИ. Тогда в Томске ежегодно проходили Дни поэзии ТПИ, гостями которых были Р. Рождественский, А. Кушнер, Н. Старшинов, В. Соснора, И. Фоняков. Встречи с поэтами устраивались в Лагерном саду на берегу Томи – до утра горели костры, звучали стихи и песни.

Василий Казанцев один из первых пяти членов томской писательской организации, созданной в сентябре 1964 года. Тогда он был единственным в Томске членом Союза писателей СССР. Сейчас живет в Подмосковье.

Выпустил сборники стихов: "В глазах моих небо" (1962), "Поляны света" (1968), "Талина" (1974), "Свободный полет" (1983) и др. В апреле 2015 г. в с. Подгорном Чаинского района к 80-летию поэта прошел вечер «В глазах моих небо», посвященный жизни и творчеству Василия Ивановича, на котором его тепло вспоминали те, кто когда-то учился с ним в Подгорнской средней школе, встречался с ним на чаинской земле, когда он приезжал в гости на свою малую Родину.

Лауреат Международной премии "Поэзия - 2000", лауреат литературных премий имени С. Есенина, имени А. Твардовского, «Имперская культура». В 2011 году в г. Томске был издан

поэтический сборник «Избранные стихи», ставший лауреатом литературного конкурса «Книжный Томск 2011».

В октябре 2017 г. в городе Томске в издательстве «Печатная мануфактура» был издан новый сборник стихов В. Казанцева «Восторг бытия», а 3 ноября в Центральной районной библиотеке с. Подгорного Чаинского района состоялась презентация книги.

Новая книга поэта вышла в свет при поддержке депутата Законодательной Думы Томской области Леонида Эдуардовича Глока. Большую работу провел коллектив районной библиотеки и ее директор Н. А. Стукалова.

Появление этой книги является настоящим событием в культурной жизни Чаинского района. Ведь Василий Иванович Казанцев – наш земляк.

Источник:
https://www.lib-podgornoe.ru/kraevedenie.html
http://kraeved.lib.tomsk.ru/page/52/

Книги стихов В. И. Казанцева

- В глазах моих небо. Томск, 1962
- Лирика. Новосибирск, 1964
- Прикосновение. Новосибирск, 1966
- Поляны света. Новосибирск, 1968
- Русло. Москва, 1969
- Дочь. Москва, 1969
- Равновесие. Новосибирск, 1970
- Стихи /Библиотека сибирской поэзии/. Новосибирск, 1971
- Прощание с первой любовью. Москва, 1971
- Солнечные часы. Москва, 1976
- Порыв. Москва, 1977
- Дар. Москва, 1978
- Выше радости, выше печали. Москва, 1980
- Свободный полёт. Москва, 1983
- Рожь. Москва, 1983

- Стихотворения. Москва, 1986
- Прекрасное дитя. Москва, 1988
- Стихотворения. Москва, 1990
- Новая книга. Москва, 2000
- Смысл. Москва, 2000
- Счастливый день. Москва, 2004
- Избранные стихи. Томск, 2011
- Восторг бытия, Томск, 2017

Материалы о жизни и творчестве В. И. Казанцеве на сайте МБУК «МЦБС Чаинского района»:

«Родною дышит стороной его строка» - https://www.lib-podgornoe.ru/news-1522.html

"Восторг бытия" - новая книга Василия Казанцева! https://www.lib-podgornoe.ru/news-1664.html

Презентация новой книги поэта Василия Казанцева «Восторг бытия» https://www.lib-podgornoe.ru/news-1672.html

"В дальнем детстве жил на Чае" – биографическая видезарисовка https://www.lib-podgornoe.ru/files/video/2012/biogrkaz.flv

Виртуальная выставка-вернисаж «Все снится мне луг сквозь года». Виртуальная выставка завоевала 1 место в Областной выставке-конкурсе произведений художников и мастеров "Виртуальный вернисаж", (2015) https://www.lib-podgornoe.ru/files/video/2012/vsesnitsya.flv

"В глазах моих небо" - творческий вечер, посвященный 80-летию поэта-земляка В.И. Казанцева, видео https://www.lib-podgornoe.ru/files/video/2012/vglazahmoihnebo.flv

85 лет назад (1935 г.)

- ***(14 декабря)*** В колхоз им. Чернова (д. Синярка Бакчарского сельсовета) влился колхоз им. Бубнова (д. Метляковка того же сельсовета).

- В течение года. Создан райпотребсоюз, объединивший потребительские общества в д. Бундюре, Варгатёре, Гришкине, Ермиловке, Коломине. Леботёре, Подгорном, Тиге, Усть-Бакчаре, Чаинске.

Вехи истории райпотребсоюза (РАЙПО)

Библиография:

// За коммунизм. - 1979.- 20 марта

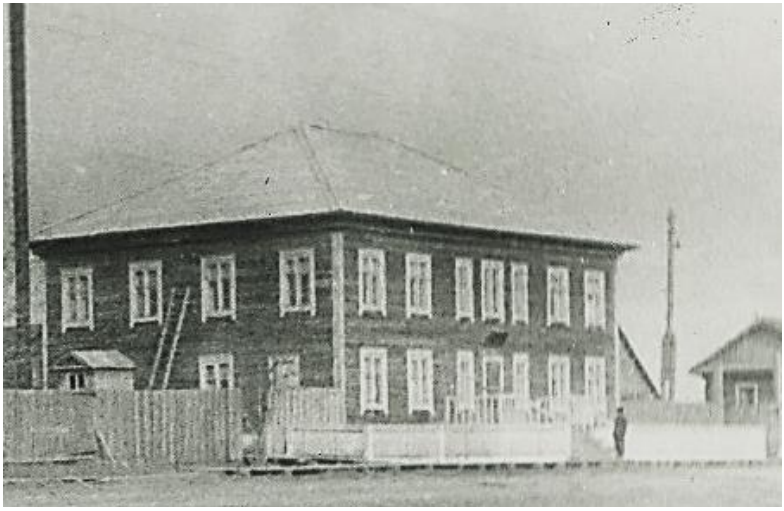

Здание по ул. Ленинская, где располагалась контора райпотребсоюза Подгорное, 1967г.

80 лет назад (1940 г.)

- ***(13 апреля)*** Принято решение райисполкома об открытии отделений сберкассы в д. Гришкино и Крыловке.

- (22 июня) Ветучастки и зоотехнические кусты реформированы в 5 зооветучастков: Бундюрский, Гореловский, Гришкинский, Коломино-Гривский, Подгорнский.

- (28 июня) Согласно Указу Президиума Верховного Совета СССР от 26 июня 1935 года, № 590, все предприятия и учреждения района перешли на 7-дневную рабочую неделю и 8-часовой рабочий день. Продолжительность обеденного перерыва равнялась получасу.

- (Июнь) Погоня за процентом успевающих пока ещё не началась: из 5763 школьников района 582 были оставлены на второй год и 638 - на осеннюю переэкзаменовку. Успеваемость по району - 79%, в Подгорнской неполной средней школе - 64%.

- (1 июля) В районе - 6 сельсоветов: Бакчарский, Варгатёрский, Леботёрский, Подгорнский, Светлянский, Тигинский. К ним приписано 107 или 108 (разночтение в архивном документе) населённых пунктов. В них, а также в Гришкинском и Тоинском детдомах проживало 26722 чел. - 12817 мужчин и 13905 женщин.

- В Гришкинском детдоме проживало 240 воспитанников, в Тоинском- 241.

- (18 июля) В районе образована третья машинно-тракторная станция - Светлянская. Она обслуживала 31 колхоз.

Бригада №2. Светлянская МТС 8 сентября 1940 г.
Фото из районного краеведческого музея

Историческая справка

Огромную роль в развитии сельского хозяйства сыграли МТС – машинно-тракторные станции. Их в районе было три: Коломинская, образованная в 1934 году, Чаинская (1936 год) и Светлянская (1940 год). В них насчитывалось до 80 тракторов, в основном колесных. Техника значительно облегчила труд колхозников, позволила расширить посевные площади,

улучшить агротехнику возделывания сельскохозяйственных культур.

Источник:
Становление и развитие Чаинского района //Земля Чаинская. - 1994.- № 112-113. - С.2

80 лет назад (1940 г.)

- (16 августа) вышел первый двухполосный номер районной газеты «Ленинское знамя». Редактор - И. К. Садко.

Историческая справка

Первый номер (тогда двухполосный) еженедельной районной газеты «Ленинское знамя» вышел в Подгорном 16 августа 1940 года. Редактировал её Иван Кириллович Садко.

С 1958 года районная газета выходит три раза в неделю на четырех полосах и набирается механически.

Со 2 апреля 1962 года районка выходит под названием «За коммунизм». В 1940 году на 15 жителей района выписывалась одна районная газета, в настоящее время её получает практически каждая семья.

В 1967 году районная газета вышла победителем республиканского смотра-конкурса по полиграфическому исполнению. В 1981 году газета стала лауреатом Всесоюзного конкурса им. М. И. Ульяновой на лучшую постановку массовой работы.

Источник:
Из истории районки // За коммунизм. - 1982.- 4 мая

Вехи истории районной газеты
Библиография:

Из истории районки // За коммунизм. - 1982.- 4 мая
Тельнова А. В памяти и строках // За коммунизм. - 1980.- 19 июля

Ткачев В. Жили мы дружно и работали дружно // За коммунизм. - 1990.- № 94
Варкентин Я. За строчками судьбы живые // За коммунизм. - 1990.- № 93
Пенькова Н. Листая семейный альбом // За коммунизм. - 1990.- 11 августа
Чамовских Л. С кем свела судьба // За коммунизм. - 1990.- 14 августа
Смышляев А. А. Ступени роста // За коммунизм. - 1980.- 26 июля
// За коммунизм. - 1990.- № 98.- С. 1-3

- (8 октября) На базе хозчасти райисполкома образован комбинат коммунального хозяйства. В него вошли: электростанция, баня, парикмахерская, гужтранспорт, мельница, жилой фонд.

Историческая справка

Старожилы помнят: лет 25 назад на берегу Чаи стояло серое, покосившееся от времени ветхое здание бани. А рядом с ней ютилась небольшая электростанция, которая освещала квартиры и служебные здания только райцентра. В ведении комхоза находились гостиница на 25 коек, два трактора и одна автомашина. Основным видом транспорта были лошади.

Доходы комхоза (комбината коммунальных предприятий) в то время составляли 100 тысяч рублей.

Шли годы, росло село Подгорное, на более прочную основу становилась материально-техническая база комбината, более весомый вклад вносил он в общие дела.

Приведу некоторые данные за IX пятилетку[4]: Тротуаров постлано 5876 кв. м, отремонтировано 11000 кв. м, штакетней изгороди построено 8700 кв. м, отремонтировано13116 кв. м. Загравировано дорог 75120 кв. м. Отремонтировано домов 22. Построено объектов: пять 10-квартирных домов, здание нарсуда

[4] Девятая пятилетка — пятилетний план развития народного хозяйства СССР и соответствующий ему этап истории страны с 1 января 1971 г. до 31 декабря 1975 года включительно.

и конторы комбината, три подстанции и гараж на 10 машин, 7 водоразборных колонок.

Проложено 1,5 км водопровода и 7 км теплотрассы. В настоящее время комбинат имеет баню, гостиницу на 35 мест, 105 жилых домов, 35 километров электросетей, 8 автомашин и 7 тракторов. Его котельные дают тепло 28 объектам.

В 1977 году плановый доход комбината должен составить 624000 рублей.

А. Ильина, экономист комбината

Источник:

Ильина А. Прошлое и настоящее комбината // За коммунизм. – 197(?)год

Гостиница на 56 мест. Подгорное. Ул Ленинская

Баня по ул. Советской, Подгорное

80 лет назад (1940 г.)

- (Июль – декабрь) За полгода пойман 51 беглец-спецпереселенец из Тоинской комендатуры. Все они отданы под суд.

- (В течение года) В соответствии с решением партии и правительства от 27 мая 1939 г. в районе проведена кампания по сселению хуторов.

- Район продал государству 50000 ц зерна, 2845 ц мяса, 10980 ц молока. Годовой надой на 1 корову составлял 900 кг.

- Два последних года урожайность зерновых в хозяйстве Элитном (бывшем Опытном поле) составляла 24,6 ц. с га.

- В Чаинском леспромхозе действовало 3 лесозаготовительных участка: Иксинский, Нюрсинский, Бакчарский.

- Электрическая связь района была представлена 240 радиоточками и 32 телефонами.

- Создано добровольное пожарное общество. Февраль)

75 лет назад (1945 г.)

- К 27-й годовщине Красной Армии рабочие судоремонта отправили на фронт посылку с табаком, маслом и вещами личного обихода на сумму 1000 руб.

- По поводу этого же праздника райсобес выдал бесплатные подарки 168 детям фронтовиков, на которые было выделено 546 кг муки и10 кг масла.

- (Май) С фронта не вернулись 2534 чаинца[5].

- По архивным разысканиям чаинского краеведа К. Я. Кайдаловой за 1418 дней войны школьники района выработали в колхозах:

  - ✓ 231000 трудодней,
  - ✓ собрали 40,5 т ягод,
  - ✓ 20,2 т шиповника,
  - ✓ 8,6 т грибов,
  - ✓ 5,2 т ореха,
  - ✓ 20,5 т колбы (черемши),
  - ✓ 0,4 т берёзовых почек,
  - ✓ заготовили 90 т лекарственных трав,
  - ✓ изготовили 45000 колец для лыжных палок.

Библиография:

Григоревская Н. Школы фронту / Н. Григоревская // За коммунизм. - 1985.- 22 июня

[5] Это число указано в 6-томнике «Книга памяти», опубликовавшем списки погибших в войне. На стелах мемориала в райцентре высечено 2169 фамилий

75 лет назад (1945 г.)

- (Июль) Воспитанники-ленинградцы из Тоинского детдома выехали в свой родной город.

Из постановления объединённого заседания исполкома Чаинского районного Совета депутатов трудящихся и бюро РК ВКП(б) Чаинского района Томской области «О мероприятиях в связи с реэвакуацией Ленинградского детского дома № 4

«В тяжёлые дни блокады г. Ленинграда немецко-фашистскими войсками Советским правительством принимались самые деятельные меры по спасению жизни мирного населения города и в первую очередь детей, которые эвакуировались в глубь нашей страны. Группа детей в количестве 150 чел. Города Ленинграда 18 августа 1942 г. Прибыла в наш Чаинский район. Это были в большинстве своём слабые здоровьем дети, но забота и внимание не оставили их в Нарыме. Благодаря принятым мерам в районе со стороны советско-партийных организаций и проявленной заботе о детях со стороны воспитательского и всего коллектива рабочих и служащих детского дома за короткое время здоровье детей было восстановлено, и за три года пребывания в Чаинском районе они получили дальнейшее образование и воспитание.

Работа коллектива детдома была примером для других детдомов округа, школа детского дома признана передовой школой в округе…»

Ленинградские дети перед отъездом в г. Ленинград.
1945 г. Чаинский район.
Фотография из районного краеведческого музея

Библиография:

1. «Постановления объединённого заседания исполкома Чаинского районного Совета депутатов трудящихся и бюро РК ВКП(б) Чаинского района Томской области «О мероприятиях в связи с реэвакуацией Ленинградского детского дома № 4» [Текст] // земля Чаинская: Сборник научно-популярных очерков к 100-летию с. Подгорного / Отв. Ред. Я. А. Яковлев.- Томск: Изд-во Том. Ун-та, 2001.- С. 417-418;
2. Блещавенко Л. Ленинградские дети – в нашем районе /Л. Блещавенко // За коммунизм. - 1985.- № 44-45.- С.3
3. МКОУ "Чаинская школа-интернат" http://shkolachainsk.ucoz.ru/index/0-36

75 лет назад (1945 г.)

- (В течение года) В Чаинскую контору связи входили 8 отделений - в Леботёре, Коломинских Гривах, Ермиловке, Варгатёре, Усть-Бакчаре, Светлянке, Бундюре и Гришкине.

- В районе действовала телефонная станция ручного обслуживания на 100 номеров.

70 лет назад (1950 г.)

- В русле проводимой в стране политики преобразований в сельском хозяйстве в Чаинском районе началось укрупнение колхозов. Одним из последствий этого шага стало исчезновение многих деревень[6]

---

[6] Дикая путаница в документах 1950-1970-х гг. по поводу объединения колхозов и их дальнейшей реорганизации в совхозы. Выписки из решений райисполкома и другие документы, что хранятся в архиве районной администрации, настолько противоречат друг другу, что не дают абсолютно никаких оснований установить истинные сроки и механизм колхозной реформы в районе. Указаны совершенно разные даты образования
укрупнённых колхозов, одни и те же мелкие хозяйства относятся то к одному, ток другому, то к третьему из вновь образуемых. Например, для колхоза им. Жданова датой образования указаны и 13.05.1950, и 20.06.1950; для колхоза им. Ильича -22.06.1950 и 6.07.1950; для колхоза им.
Хрущёва - 28.06.1950 и 28.07.1950; для колхоза им. Кирова - 29.06.1950 и 19.07.1950; для колхоза им. Ворошилова - 19.07.1950и 29.07.1950; для колхоза «Красное знамя» - 18.07.1950 и 18.08.1950; для колхоза «Россия» - 11.11.1957, 11.1958 и 1959; для колхоза «Прогресс» - 11.11.1957, 15.11.1957 11.1958; для совхоза «Коломенский» - 20.08.1960, 18.09.1960 и 17.09.1960; для совхоза «Чаинский» -

- (13 мая) Принято решение райисполкома об объединении в укрупнённый колхоз им. Жданова (Коломино-Гривский сельсовет) бывших колхозов: «Культура» (с. Коломинские Гривы), «Родина» (с. Коломинские Гривы) и «Серп» (с. Коломинские Гривы).

- (22 июня) Принято решение райисполкома об объединении:
  - в укрупнённый колхоз им. Дзержинского (Ермиловский сельсовет) бывших колхозов: им. Дзержинского (д. Табуга), «Вторая пятилетка» (с. Ермиловка) и «Советский Нарым» (Нарымск или Сов.-Нарым);
  - в укрупнённый колхоз им. Ильича (Гришкинский сельсовет) бывших колхозов: им. Ильича (д. Прорва) и «Север» (с. Гришкино, Тоинка).

15.09.1960, 18.09.1960 и 20.08.1960; для колхоза им. Ленина -1963 и 01.1964; для совхоза «Усть-Бакчарский» - 7.12.1970 и 17.03.1971. Совхоз «Бундюрский» значится то преобразованным из колхоза «Сибиряк» 7.12.1970, то созданным на основе колхоза им. Хрушёва 18.03.1971. И так далее.

Воспоминания старожилов и подготовленные на их основе публикации в районной газете ещё более запутывают вопрос - весьма, кстати, важный для истории Чаинского района, большая часть которой в прошлом столетии была связана именно с сельскохозяйственным производством и колхозами. И здесь надо специально проводить большие архивные разыскания на серьёзном научном уровне. Из-за отсутствия таковых многие противоречивые сведения по хронологии колхозов в публикуемую сводку дат не включены. Возможно, что и приведённые здесь при дальнейших исследованиях в этом направлении могут оказаться противоречивыми.

- (29 июня) Принято решение райисполкома об объединении:
  - в укрупнённый колхоз «Советский путь» (Бундюрский сельсовет) бывших колхозов «Советский путь» (д. Озёрная) и «Авангард» (д. Черемхово);
  -в укрупнённый колхоз им. Ворошилова (Гореловский сельсовет) бывших колхозов: им. Ворошилова (п. Рыбный), им. Горького (д. Матвеевка), «Новый быт» (п. Крутоярский), «15 лет Октября» (п. Овражный);
  - в укрупнённый колхоз им Кирова (Тигинский сельсовет) бывших колхозов: «Свобода» (с. ВтораяТига), «Искра» (с. Третья Тига) и им. Кирова (д. Четвёртая Тига).

- (6 июля) По решению райисполкома к укрупнённому колхозу им. Ильича (Гришкинский сельсовет) присоединён колхоз «Прогресс» (д. Гусляровка).

- (18 июля) Принято решение райисполкома об объединении в укрупнённый колхоз «Красное знамя» (Подгорнский сельсовет) бывших колхозов: «Громада» (д. Григорьевка), «Коммунар» (д. Зелёненькое), «Коминтерн» (д. Татаркино) и «Красное знамя» (д. Канановка).

- (28 июля) Принято решение райисполкома об объединении в укрупнённый колхоз им. Хрущёва (Бундюрский сельсовет) бывших колхозов: «Советский путь» (д. Озёрная), «XVIII партсъезд»

(д. Сентяковка), «Герб Советов» (д. Верхпоповка), «Заря» (д. Весёлое), «Красный трудовик» (д. Осиновка), «Совет» (п. Паромный), «Третья пятилетка» (п. Свободный), «Победа социализма» (с. Бундюр), им. Чкалова (д. Ярки).

- (В течение года) Также были образованы:
  - колхоз «Победа» (Леботёрский сельсовет) из бывших колхозов: им. Молотова (с. Леботёр), «Якорь» (д. Сборное), «Сибиряк» (д. Сборное), «Красная звезда» (д. Козотяпка), «Маяк» (п. Ударный), «Новый быт» (п. Жеромский);

  - колхоз им. Калинина (Усть-Бакчарский сельсовет) из бывших колхозов: им. Беляевских (с. Усть-Бакчар и д. Мостовая), им. Калинина (д. Синярка и Метляковка), «Седьмое ноября» (д. Шагры);

  - колхоз «Заря» (Усть-Бакчарский сельсовет) из бывших колхозов «Заря» (с. Первая Тига) и «Пятилетка» (д. Новая Деревня);

  - колхоз им. Красина (Усть-Бакчарский сельсовет) из бывших колхозов: «XVIII годовщина Октября» (с. Лось-Гора), им. Красина (д. Язёво) и «Рассвет» (д. Шабуры);

  - колхоз им. Чапаева (Подгорнский сельсовет) из бывших колхозов «Первое мая» (с. Подгорное, Мушкино), «КИМ» (д. Минеевка), им. Чапаева (п. Головинск) и «Искра» (п. Еланск);

  - колхоз «Рассвет» (Ермиловский сельсовет) из бывших колхозов «Восход» (п. Крайний) и «Рассвет» (п. Крайний);

- колхоз им. Тельмана (Варгатёрский сельсовет) из бывших колхозов «Красная нива» (д. Соловьёво), «Комбайн» (д. Варгатёр), «Ударник» (д. Таскино), им. Тельмана (д. Стрельниково), «Вперёд» (д. Щелканово), «Муравей» (д. Нюрса);

- колхоз «Верный путь» (Гореловский сельсовет) из бывших колхозов «Верный путь» (д. Горелый), «Социализм» (д. Горелый), «Таёжный рассвет» (д. Первая Старица), «Ударник» (п. Горный);

- колхоз им. Крупской (Коломино-Гривский сельсовет) из бывших колхозов «Красный пахарь» (д. Столбовое), им. Крупской (д.Чепкасово), «Октябрь» (д. Чемондаевка), «VII съезд Советов» (д. Соколовка).

- В школах рабочей молодёжи (вечерних) обучалось: в с. Подгорном- 60 чел., в с. Усть-Бакчаре - 40 чел.

- Закончена телефонизация сельсоветов и МТС района. Всего действовало108 телефонов.

65 лет назад (1955 г.)

- (Июнь) школы района закончили 3862 чел., 237 из которых остались на второй год, а 129 получили аттестаты.
- (В течение года) Усть-Бакчарская неполная средняя школа стала средней, открыв 8-й класс.

60 лет назад (1960 г.)

Началось преобразование колхозов в совхозы

- (17 августа) Образован совхоз «Коломинский». Подписан приказ Областного управления сельского хозяйства об образовании совхоза «Коломинский» (Коломино – Гривский сельсовет) на базе Коломинской МТС и бывших колхозов: им. XX партсъезда (д. Даниловка, с. Коломино), им. Жданова (с. Коломинские Гривы), им. Крупской (д. Чепкасово), «Победа» (с. Леботёр), «Путь Ленина» (д. Васильевка), «Сибирь».

Библиография: Соловьев А. Коломинские встречи / А. Соловьев. - Новосибирск: Западно-Сибирское книжное издательство, 1983.- 72 с., ил

- (20 августа) Принято решение райисполкома об образовании совхоза «Чаинский» на базе бывших колхозов: им. Ильича (Гришкинский сельсовет), им. Ленина (Светлянский сельсовет), им. Чапаева (Подгорнский сельсовет).

- (В течение года) Открыты отделения связи в д. Горелом, д. Копаном Озере.

- Чаинцы пользовались 4714 радиоточками и 296 телефонами.

- Центральной районной библиотекой осуществлено 38868 книговыдач. Библиотечный фонд состоял из 16658 изданий. Выписывалось 17 газет и 37 журналов.

60 лет назад (1960 г.)

- (1 октября) В с. Подгорном была открыта детская музыкальная школа (ДМШ).[7]

1 класс ДМШ. Преподаватель – А. И. Литвинова.
Подгорное, 1960 год

Преподаватели и выпускники ДМШ, Подгорное, 2007 г.

[7] По просьбам рабочих, служащих районного центра было принято решение Исполнительного Комитета Чаинского районного Совета депутатов трудящихся, Томской области об открытии в селе Подгорном детской музыкальной школы.

55 лет назад (1965 г.)

- (1 сентября) Незарегистрированными в районе действовали 1 религиозное объединение (истинно-православные христиане - 6 групп общей численностью 53 чел.) и 4 религиозные группы (древне-православные христиане - 7 чел., католики - 6 чел., старообрядцы беспоповцы - 3 чел., пятидесятники - 1 чел.). Были ещё 3 мусульманина, которые в официальных документах не значатся объединёнными в группу.

- (В течение года) Было засеяно: зерновыми культурами - 19300 га, техническими - 540 га, картофелем - 290 га. Поголовье скота и птицы в общественных хозяйствах: свиней - 4730 голов, коров - 4590 голов, лошадей - 1050 голов, овец - 2800 голов, кур - 5640 шт.

- В райцентре начала действовать детская спортивная школа.

50 лет назад (1970 г.)

- (Сентябрь) В программы школ района в обязательном порядке введено изучение сельскохозяйственных профессий.

- (7 декабря) Принято решение райисполкома о создании на базе колхоза им. Ленина совхоза «Усть-Бакчарский» (Усть-Бакчарский сельсовет), колхоза «Сибирь» - совхоза «Бундюрский» (Бундюрский

сельсовет), колхоза «Россия» - совхоза «Северный» (Гореловский сельсовет), колхоза им. Тельмана - совхоза им. Тельмана (Варгатёрский сельсовет).

- (В течение года) Отделение «Заготлён» передано Кривошеинскому льнозаводу.

45 лет назад (1975 г.)

- (22 января) Разделены районная типография и редакция газеты «За коммунизм».

- (3-4 июня) В областном конкурсе на лучшее содержание и эстетическое оформление предприятий связи первое место присуждено Чаинскому районному узлу связи (нач. В. А. Мальцев). По этому поводу в Подгорном проведено совещание районных руководителей связи Томской области.

- 45 лет Хлебозаводу. Накануне своего праздника строители передвижной механизированной колонны № 8 (ПМК-8) сдали в эксплуатацию новый хлебозавод в Подгорном. Жители района уже опробовали продукцию этого предприятия мощностью 20 тонн хлеба в сутки.

Библиография: // За коммунизм.- 1975.- № 95 (9 августа)

- (В течение года) Вступило в строй новое кирпичное здание Гореловской средней школы и закрылись школы в д. Светлянке и Средней Тиге.

- Электрическая связь района была представлена 5120 радиоточкамии 1078 телефонами.

40 лет назад (1980 г.)

- (В течение года) Профессионально-техническое училище в с. Подгорномиз филиала Колпашевского СПТУ-2 преобразовано в самостоятельное СПТУ-4. Срок обучения увеличен до 3 лет, вместе с профессией механизатора широкого профиля парни стали получать и среднее образование;

- Подгорнский клуб «500» стал лауреатом областного конкурса «Лыжня зовёт». Это же повторится и на следующий год.

- **40 лет** назад (1980 г.) Открыта библиотека в с. Новоколомино Чаинского района;

Из истории библиотеки:

Новоколоминская сельская библиотека самая молодая в библиотечной сети. Она была открыта в 1980 году. Заведующей назначили **Крайневу Любовь Николаевну**. В декабре 1982 года библиотеку приняла **Бухаркина Екатерина Сергеевна** с высшим библиотечным образованием. Это один из лучших филиалов Чаинской ЦБС. Бухаркина Е. С. не раз становилась лучшим библиотекарем года, номинировалась в конкурсе «Человек года Чаинского района». В 2010 г. стала победителем областного конкурса «Сельский библиотекарь» и финалисткой районного конкурса «Человек года – 2010».

Библиотека сегодня:
Основные показатели на 01.01.2020 г.

Книжный фонд	Читатели	Посещения	Книговыдача
4995	292	4657	8336

Клубы по интересам:

- **«Почемучка»** для детей
- «**Садовод»** для взрослых

Источник:
https://www.lib-podgornoe.ru/novokolominskaja_biblioteka.html

Е. С. Бухаркина.
Новоколоминская сельская библиотека-филиал

35 лет назад (1985 г.)

- (Июль) Южно-таёжной экспедицией Томского университета под рук. Ю. И. Ожередованачаты раскопки курганного могильника Барклай на левом берегу р. Чаи в 4-5 км выше с. Гришкино. За 1985,1987 и 1989 гг. было раскопано 7 курганов, содержавших 137 погребений. Археологи получили интересный и насыщенный материал для характеристики жизни и верований местного селькупского населения примерно 1300 - 1830-х гг. Этих данных могло быть намного больше, если бы местные варвары не уничтожали часть погребений ещё до приезда археологов.

- (В течение года) Денежные доходы жителей района составили 34042000 руб. Товаров было приобретено на сумму - 21948000 руб., на одного человека в среднем это составило 1326 руб.

- От жителей района в Фонд мира было перечислено 64369 руб. и передано облигаций на сумму 445 руб. Это в среднем по 7 руб. 96 коп. на каждого работавшего и по 3 руб. 91 коп. на каждого проживавшего.

25 лет назад (1995 г.)

- (1 сентября) Начали занятия в школах 3195 чаинских мальчишек и девчонок, в том числе 331 первоклассник.

- (В течение года) Если верить данным похозяйственных книг, количество домашней живности на личных подворьях было таким: крупнорогатого скота - 847 голов, свиней - 712 голов, птицы - 3531 шт.

- 106 чаинских невест стали жёнами, а 63 бывших жены освободились от уз Гименея.

20 лет назад (2000 г.)

- (1 января) В районе числилось 148 предприятий и организаций, в том числе 30 крестьянских хозяйств. По форме собственности: 45%- частные, 26% - муниципальные, 21% - государственные.

- В районе проживало 15717 чел. В 6 населённых пунктах (Овражное, Петрово, Галевка, Татаркино, Гвоздевка, Светлянка) оставалось от 2 до 10 жителей. За год численность жителей уменьшилась на 275 чел., количество дворов на 118.

- Параллельно с падением численности населения уменьшилось на 10% (до 2896) и поголовье коров в общественном животноводстве. Наоборот, понимание, что надеяться можно только на себя, привело к увеличению живности на личных подворьях. Свиней стало 3100 голов, крупнорогатого скота - 4700 (из них коров - 2470). По подсчётам газеты «Земля чаинская», на 100 жителей сельских округов приходилось личных коров: Гореловский - 30, Бундюрский - 23,

20 лет назад (2000 г.)

- Варгатёрский - 20, Гришкинский - 20, Коломино-Гривский - 19, Усть-Бакчарский - 18, Коломинский - 17, Ермиловский - 16, Подгорнский- 7. В целом на 100 жителей района приходилось 15 личных коров, или 34 личных и общественных суммарно.

- (25 января) Указом Президента РФ участник чеченской войны К. В. Сазонов из д. Гореловка посмертно награждён орденом «За мужество».

Константин Сазонов

Имена Александра Загумёнова и Константина Сазонова в Чаинском районе слышали многие. Они здесь родились и выросли. И отсюда ушли на фронт. Константин Сазонов родился 2 декабря 1979 года, отправился на военную службу из села Гореловка, когда ему еще не было и 20. Место службы Северный Кавказ. Посмертно награждён орденом Мужества.

Вспоминает мама:

В коротких весточках с Северного флота мой сын сообщал о своей службе в Заполярье, о новых друзьях, тоске по дому и своей милой девушке Але. Костю ждали не только я, его мама, брат и невеста, но и деревня Гореловка, где он родился, учился и окончил среднюю школу. На проводах в армию, по давней традиции села, Косте подарили мешочек с родной землей, на которой вырос.

20 лет назад (2000 г.)

Все шло прекрасно, до конца службы оставалась полгода. И вдруг, как гром среди ясного неба - известие о командировке в «горячую точку», в Чечню. В составе десантно-штурмового батальона группа разведки колесила по горам. Однажды попала в засаду. Завязался бой. Прикрывая отход товарищей, мой сын Костя Сазонов вызвал огонь на себя.

Посмертно наградили моего сына орденом Мужества.

Сын вызвал огонь на себя!

Как много и до обидного мало осталось мне, его матери: портрет с черной лентой, берет морского пехотинца, военный билет, солдатские письма, Алин кулон «Сердечко» и незаживающая рана на сердце, боль, не покидающая ни на минуту...

Прошло время, и боль родителей, потерявших сыновей, взял на себя Анатолий Рябков, создав Книгу памяти «Только ты не вернулся из боя».

Я трепетно перелистываю страницы этой святой для меня книги и все дальше ухожу в детские годы моего сыночка. Начинаю говорить с книгой - и не могу остановиться. Она мой собеседник. Глазами ищу, что-то новое между строк и страниц. Книга памяти, частица судьбы сына, его боевых товарищей. Сколько здесь невидимых слез, скорби, поломанных судеб, перечеркнутых жизней. Каждый из них, как и мой Костя, не посадил дерево, не построил дом, не родил сына. Их вечный дом никогда не разбудит плач младенца.

Источник:

Каленова, Тамара Александровна. Долгая дорога памяти : книга памяти / [Т. А. Каленова] ; Том. обл. совет ветеранов; Том. обл. комитет ветеранов войны и воен. службы .— Томск : [б. и., 2015]. Кн. 1

- (Январь) Закрыт единственный магазин в д. Черемхово.

20 лет назад (2000 г.)

- Даже после многочисленных сокращений штатов и закрытия почтовых отделений все оставшиеся отделения связи работали неполную рабочую неделю, а большинство работников - ещё и неполный рабочий день.

- (4 февраля) Только 70 из 187 призывников после медицинской комиссии были признаны годными к воинской службе без ограничений по состоянию физического здоровья. У 17 парней обнаружены признаки дистрофии.

- (Февраль) Чаинский район вышел во всемирную компьютернуюсеть Интернет.

- Дом Ветеранов переселился из с. Подгорного в с. Новые Ключи;

- (март) Организованы частные таксофирмы: ИП «Максим», ИП «Светлячок»;

- (26 марта) На выборы президента страны пришли 80,08% чаинцев — это второй результат в области. Из 8400 проголосовавших 6107 чел. отдали свои голоса за В. В. Путина, 1300 - за Г. А. Зюганова, остальные 993 - за остальных 9 претендентов.

- (Апрель) По уровню безработицы чаинцы занимали четвёртое место среди 16 районов области (официально зарегистрировано 8,6%).

- В Чечне погиб житель с. Подгорного В. Н. Турков.

20 лет назад (2000 г.)

- Законодательно определены границы сельских поселений в Чаинском районе: Коломинское, Усть – Бакчарское, Подгорнское, Чаинское;

- (5 мая) В среднем по району на каждые 100 квартир приходилось 58 телефонов, в Подгорном - 86. Последний показатель близок к аналогичной статистике США.

- (Май) Четвёртый раз «библиотекарем года» в районе признана Н. Н. Лошкарёва.

- (22 июня) В районе остались в живых 109 участников Великой Отечественной войны и 167 вдов участников Великой Отечественной войны.

- (Июнь) 10 из 175 выпускников средних школ получили золотые и серебряные медали: 7 - из Подгорнской, 2 - из Коломино-Гривской, 1 - из Бундюрской.

- (Август) Чаинские скауты во главе с Ю. Л. Леоненко участвовали в международном слёте скаутских отрядов под г. Саратовом.

- В районе - 38 учреждений культуры.

- (1 сентября) Начали новый учебный год школы района: 7 средних, 5 основных, 4 начальных и 1 специальная коррекционная школа-интернат. Кроме них, в систему образования входили: техническое училище, 4 детских сада и 2 учреждения

дополнительного образования (Дом детского творчества и детско-юношеская спортивная школа). Это данные - из газеты: «Земля чаинская». - № 100. - 30 августа. – 2000 г. А всего лишь через неделю эта же самая газета указала только 2 детских сада в районе (№ 104-105. - 8 сентября. – 2000 г.).

- В общеобразовательных школах района - 2785 учеников, в специальной коррекционной школе-интернате - 70, в учреждениях дополнительного образования - 673, в детских садах - 173 воспитанника.

- В учреждениях образования трудилось 422 педагога, четверо из которых имели звание «Заслуженный учитель России», а один (В. П. Павленко) был лауреатом премии Томской области.

- Из 175 выпускников средних школ 62 чел. стали студентами высших учебных заведений, 63 чел. - учащимися техникумов и колледжей.

- (1 октября) глава администрации В. С. Старцев подписал договор на подготовку рукописи первой краеведческой книги о районе «Земля Чаинская».

20 лет назад (2000 г.)

Книга издана в 2001 году к 100-летнему юбилею Подгорного и является 8-й из краеведческой серии "Земли томские". В книге сконцентрирован большой объем информации по истории и природоведению района, рассказано о судьбах тех, кто вложил в развитие района свои силы, опыт, ум и талант.

Электронный вариант книги "Земля Чаинская" https://www.lib-podgornoe.ru/news-2089.html

Источники:

1. Земля Чаинская: Сборник научно-популярных очерков к 100-летию с. Подгорного / Отв. Ред. Я. А. Яковлев. - Томск: Изд-во Том. ун-та, 2001.- 528с. – 500 экз.
2. Фотоархив краеведческого фонда Чаинской Центральной районной библиотеки.
3. Из материалов районного архива // Родимые пятна истории. - 2014.- № 2 (от 14 октября), С. 1-4;
4. Уткин В. С чего начинался район // Земля Чаинская. - 2014.- № 28. - С.12
5. Архив районной газеты «Земля Чаинская»
6. Каленова, Тамара Александровна. Долгая дорога памяти : книга памяти / [Т. А. Каленова] ; Том. обл. совет ветеранов; Том. обл. комитет ветеранов войны и воен. службы .— Томск : [б. и., 2015]. Кн. 1

https://www.lib-podgornoe.ru/
https://www.lib-podgornoe.ru/novokolominskaja_biblioteka.html
https://kraeved.lib.tomsk.ru/page/159/
https://www.podgornckd.tomsk.ru/content/glavnaja
https://www.lib-podgornoe.ru/kraevedenie.html
http://kraeved.lib.tomsk.ru/page/52/

Краеведческий календарь

ЗНАМЕНАТЕЛЬНЫЕ И ПАМЯТНЫЕ ДАТЫ
ЧАИНСКОГО РАЙОНА НА 2020 ГОД

информационно-библиографическое пособие

Данное издание отредактировано и отпечатано Центральной районной библиотекой (МБУК «МЦБС Чаинского района») 636400, Томская обл., Чаинский р-он, с. Подгорное, ул. Ленинская, 13
https://www.lib-podgornoe.ru/,
E-mail: library@sibmail.com
Телефон: 8 (38257) 2-11-48,2-19-35
Электронна версия краеведческого календаря
https://www.lib-podgornoe.ru/vehi_istorii.html